Doğan Kardeş

SAYI 30 | 23 TEMMUZ 1973 | 125 KURUŞ

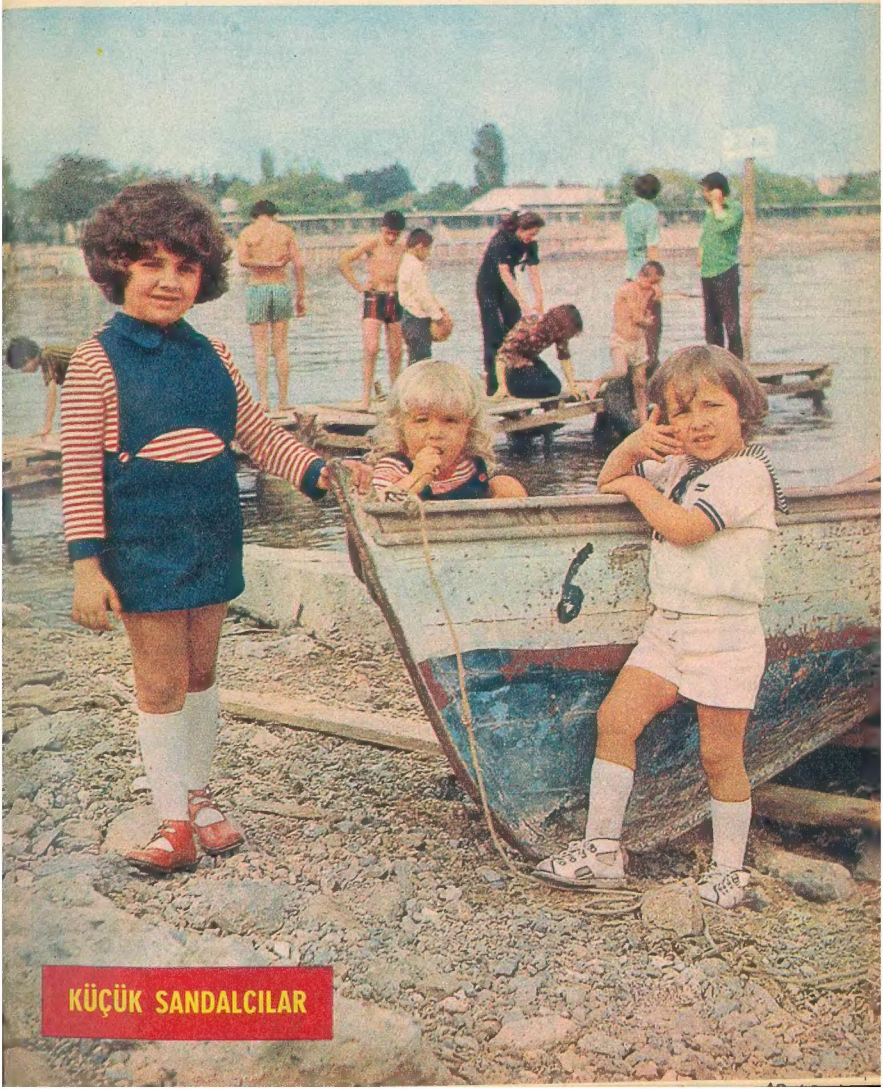

KÜÇÜK SANDALCILAR

KORKUSUZ KAHRAMANLAR

21

BASIL MONTCALF, AMCASININ ÇAĞRISINA UYARAK KURUDERE KASABASINA GİDER. ORAYI TERKEDİLMİŞ BİR HALDE BULUNCA UŞAĞI MAHMUT'UN DA YARDIMIYLA KASABAYI ESKİ HALİNE GETİRİR. AMA KOMŞU ŞEHRİN SAHİBİ KARSON BUNDAN MEMNUN DEĞİLDİR. KURUDERELİLERE RAHAT VERMEMEK İÇİN ELİNDEN GELENİ YAPAR. FAKAT KURUDERE ÜZERİNE SALDIRTIĞI BUFFALOLAR TERS DÖNÜP KARSONVİL ŞEHRİNİ HARABEYE ÇEVİRİRLER.

KAZDIĞI KUYUYA DÜŞTÜ.. AMA BİRÇOK İNSAN DA EVSİZ BARKSIZ KALDI!

EVET.. HAYDİ ŞİMDİ KURUDERE'YE GİDELİM. HALKIMIZIN BİZE İHTİYACI VAR.

BU SIRADA BUÇ KARSON İŞ BAŞINDA

KARSONVİL'İN ACISINI ÇIKARACAĞIM. YÜRÜ, DOĞRU KURUDERE'YE...

BÜFE

ŞEHRİMİ ESKİ HALİNE GETİRMEK İÇİN HİÇBİR ŞEYDEN KAÇINMAYACAĞIM.

GECENİN KARANLIĞINDA İLERLEMEYE BAŞLADILAR.

PATRON, BİR KAMP ATEŞİ...

EVET... SES ÇIKARMA.. LARSEN KARDEŞLER OLABİLİR. BİR DE ONLAR ÇIKMASIN!

ATEŞİN BAŞINDA YAŞLI İKİ ADAM OTURUYORDU.

SADECE İKİ BUFFALO AVCISIYMIŞ. İYİ OLDU BU.

BUFFALO AVCISI MI?.. DUR, BİR FİKRİM VAR...

İKİ GÖLGE AYNI ANDA AVCILARIN ÜSTÜNE ATLADI. KISA BİR BOĞUŞMADAN SONRA...

OH

AYY.!..

AZ SONRA YOLLARINA DEVAM ETTİLER...

HAH HAH.. BU KIYAFETLE BİZİ KİMSE TANIYAMAZ...

İYİ İŞ BAŞARDIK.. ELBİSELERİNİ ÇIKARALIM ŞİMDİ...

BASİL MONTCALF ÇOK ŞAŞIRACAK...

ERTESİ GÜN KURUDERE'DE RODEO VARDI.
KURUDEREYE HOŞ GELDİNİZ
HOTEL
HEY, NEREYE GİDİYORSUNUZ BÖYLE?
KURUDERE RODEOSUNA... BU ŞENLİKLE KASABAYA OKUL YAPTIRILACAK...
RODEODA ÇEŞİTLİ GÖSTERİLER VARDI. MAHMUT İLGİ TOPLUYORDU.
YAHHOO.. YAŞŞA MAHMUT!
BU, UYSALLAŞTIRDIĞI OTUZ İKİNCİ BOĞA...
KAPTAN BASİL'İN HAREKETLERİ DE ONDAN AŞAĞI KALMIYORDU...
ŞU HALE BAKIN... NE CESUR HAREKET!
KOLAYCA BAŞARDI!
EĞLENCELERİN SONUNDA ARMAGANLAR DAĞITILDI...
KURU DERE OKULU
BAYANLAR, BAYLAR... BUGÜNKÜ ŞENLİKLERDEN OKUL YAPIMI İÇİN BİN DOLAR KAZANÇ SAĞLANMIŞTIR.
YAŞASIN YENİ OKULUMUZ! YAŞASIN KAPTAN MONTCALF!
KASABANIN ŞERİFİ DAN MURPİ, KAZANILAN PARANIN BANKAYA YATIRILMASINI GÖZETTİ...
BANK
EN İYİSİ PARALARIN BANKADA DURMASI BAY BASİL
EVET... BU ŞEKİLDE DAHA EMNİYETTE OLURLAR. OKUL YAPILINCA ÇEVREDEKİ KASABALARDAN KURUDEREYE GELECEKLER ARTACAK.
AYNI ANDA OLAYLARI SEYREDEN İKİ ÇİFT GÖZ DAHA VARDI...
DUYDUN MU PATRON? BANKADA ÇOK PARA VAR. KURUDERELİLER ÇOK APTAL.
HAKLISIN TYLER. BURAYI GECE ZİYARET EDELİM...
O AKŞAM KARANLIKLAR ARASINDAKİ İKİ GÖLGE HAFİF ADIMLARLA BANKAYA YAKLAŞTI...
BANK
YAVAŞ OL TYLER... ÖNCE ŞURADAKİ ÇÖPLERİ TUTUŞTURMAKLA İŞE BAŞLA
TAMAM ŞEF!
ÇOK GEÇMEDEN ÇÖPLER TUTUŞMUŞ, ALEVLER GÖĞE YÜKSELMEYE BAŞLAMIŞTI.
TAMAM ŞEF.. HER ŞEY OLDU!
ŞİMDİ HEM ZENGİN OLACAĞIZ.. HEM DE EZELİ DÜŞMANIMIZDAN KURTULACAĞIZ.

Hayvanlar Dünyasında Bir Gezinti

Garip Kaplumbağalar

Bahar ve yaz aylarında kırlık yerlerde sık sık gözümüze çarpan kaplumbağalar, farklılık göstermeyen bir hayvan topluluğuna aittirler. Buna rağmen, bugün sizlere çok değişik kaplumbağalardan söz edeceğiz. Ülkemizde olmayan cins kaplumbağaların isimlerini bile duymamışsınızdır.

KUTU KAPLUMBAĞALAR

Biliyorsunuz ki kaplumbağalar, düşmanlarından korunmak için dövüşmek yerine «pasif korunma»yı tercih ederler. Özellikle Amerika'da «Kutu kaplumbağalar» adı verilen hayvanlar yaşar ki bunlar bağalarının karınlarına değen kısmını ileri geri oynatarak tamamen içine saklanırlar, tıpkı kabuğuna çekilen bir istiridye gibi. Bağalarının her iki tarafı birbirine öyle kenetlenir ki, bıçakla dahi açılamaz, dolayısıyla hiç bir hayvan onlara zarar veremez.

DİLİYLE AVLANAN KAPLUMBAĞA

Yine Kuzey Amerika'da, diliyle balık avlayan bir kaplumbağa yaşar. Deniz kaplumbağalarının yaptığı gibi, balıkların peşinden koşacağına denizin dibinde pusu kurup beklerler. Ağzını kocaman açıp, hareketsiz durur ve zıpkın vazifesi gören kırmızı bir ipciğe sahip olan kahverengi dillerini dışarı çıkarırlar. Balıklar böcek sandıkları bu kırmızı ipciğe yaklaşır, ısırmaya çalışır, böylece kendilerini kaplumbağanın karnında bulurlar.

YUMUŞAK KAPLUMBAĞALAR

Kuzey Amerika, Afrika ve Asya'da yaşayan bu deniz kaplumbağalarının, sivri bir burunları ve yüzmeye elverişli olan, kaz ayağı gibi ayakları vardır. Bağaları ise sadece et parçası halindedir

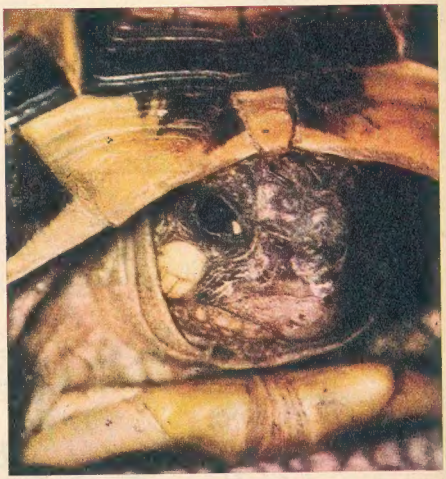

Kaplumbağalar herhangi bir şeyden korktukları zaman, hemen bağalarının içine saklanırlar.

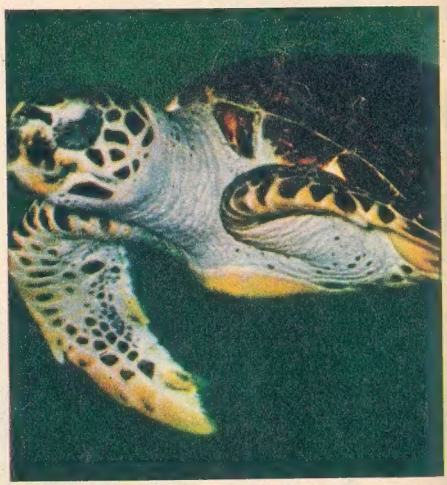

Deniz kaplumbağaları, yassı ayakları sayesinde çok güzel yüzerler.

Hayvanlar Kaç Yaşına Kadar Yaşarlar

Bazan köpeğinizin ya da kanaryanızın en çok kaç yaşına kadar yaşayacağını düşünürsünüz. Çeşitli deney ve gözlemlerden sonra hayvanların ortalama yaşlarının ne olduğu anlaşılmıştır. Size aşağıda bazı hayvanlarınkinden söz edeceğiz ama unutmayın ki, bunlar kesin değil, ortalama yaşlardır.

EN YAŞLI KAPLUMBAĞALAR

Genellikle sürüngenler, yerde hayvanların saldırısından korkmayarak barış içinde yaşarlar. Bu yüzden de en yaşlı hayvanlara, kaplumbağa ve timsahlar arasında rastlanır. Bu konuda bir çok söylentiler var. Örneğin iki yüz yaşından fazla olan kaplumbağalardan söz ediliyorsa da bu doğru değildir. İri bir kaplumbağa 1766 yılında, Fransız araştırmacı Dufrense tarafından Maurice adasına getirilmiş ve 1918 yılına kadar yaşayıp, o yıl bir askerî bölgeye girerek kaza sonucu ölmüştür. Buna rağmen öldüğünde zaten yaşantısının sonuna yaklaşmıştı, çünkü gözleri görmüyor ve zorla yürüyordu. Yine de hayvanın 152 yıl yaşadığını görüyoruz.

Bahçemizdeki küçük kaplumbağalar ise iyi koşullar altında yaşarlarsa, bir asırlık bir hayat sürebilirler. Onların yaşını anlamak, sırt kabuklarındaki çizgileri sayarak mümkünse de, bu konuda bir çok yanlışlık yapılıyor. Çünkü kubuğun büyümesi kış aylarında yavaşlıyor. Buna göre de onların kesin yaşlarını ancak uzmanlar anlayabiliyorlar.

BALIKLARIN YAŞI

Balıklar yaşadıkları sürece büyürler. Yani boyları, yaşlarını yansıtır. Belirli bir gruba dahil bir balık, ne kadar büyürse, o kadar ihtiyardır. Onların yaşları da araştırmacılar tarafından pullarına bakılarak kolayca anlaşılıyor.

MEMELİLERDE YAŞ

Balıkların aksine, memelilerin büyümesi sınırlıdır ve irilikleri ile yaşları (belirli bir çağdan sonra) arasında hiç bir ilişki yoktur. Fillerin en uzun yaşayan hayvan oldukları sanılır. Fakat söylentilerin aksine çoğunlukla yüz yaşını aşmazlar. Balinalar ortalama otuz, arslanlar on, on iki ve fareler iki, üç yıl yaşarlar. Genellikle hayvan cinsi ne kadar küçükse, yaşantısı da o kadar kısadır.

İnsan ise, memeliler içinde en uzun yaşayanlardandır, bunda da tıbbın olanaklarının etkisi büyüktür. Bugün, en yaşlı insanın yüz on beş ile yüz yirmi yaş arasında yaşadığı bilinmektedir.

Sineklerin ömrü çok kısadır. Ancak bir kaç ay yaşayabilirler.

Bazı kargalar 100 yaşına kadar yaşarlar.

HAŞARI MELEKLER

ARÇE'NİN BABASI BAY DRAKE, OĞLUNA VE ARKADAŞLARINA İKİNCİ DÜNYA SAVAŞINDAN KALMA MODEL UÇAKLARDAN VERİR. KISA SÜREDE İYİ BİRER PİLOT OLAN ÇOCUKLAR ŞEHRİN GÜVENLİK KUVVETLERİNE YARDIMCI OLURLAR. BAŞLARINDAN BİRÇOK MACERA GEÇER, AMA MELEKLER HAVA FİLOSU HEPSİNİ BAŞARIYLA ATLATIP, ÜZERLERİNE DÜŞEN GÖREVİ YAPARLAR.

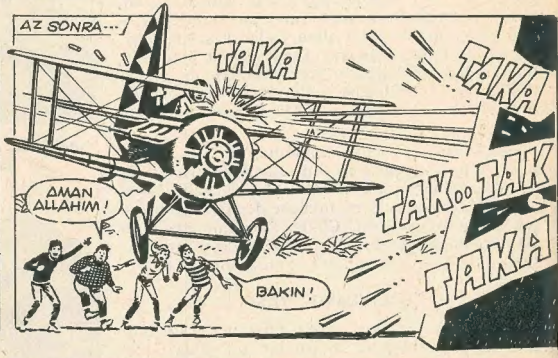

ÇOCUKLAR TOM'UN UÇAĞINI MERAKLA SEYREDİYORLARDI...
BAKIN, ATEŞ MEKANİZMASINI İDARE EDECEK DÜĞME DE VAR...
SAVAŞTAN KALMIŞ OLACAK, OYUNCAK KOVANLAR DA HAZIRDI...
BUNLAR DA ÜZERİNDE ÇALIŞTIĞIM DİĞER TÜFEKLER... ANCAK ÜÇ TANE YAPABİLDİM!
BÜTÜN HAFTA OYNARIZ. ÇOK İYİ OLDU, YAŞASIN!
JEKİ BİRDEN İLERİ ATILDI...
ŞEY. BİLMEM Kİ... FAKAT SEN...
ÜÇ TANE Mİ DEDİN TOM? AMA BİZ DÖRT KİŞİYİZ. DÖRDÜNCÜ TÜFEK NEREDE, SORABİLİR MİYİM?
ARÇE SENİN KIZ OLDUĞUN İÇİN UÇAKLA SİLAHI BİRLİKTE İDARE EDEMEYECEĞİNİ SÖYLEDİ...
DEMEK ÖYLE!
MADEM Kİ BENİM İŞE YARAMAZ BİR KIZ OLDUĞUMU DÜŞÜNÜYORSUNUZ, O HALDE ARANIZDA OYNAYIN...
JEKİ...
BIRAK ARÇE, NASIL OLSA PİŞMAN OLACAK...
DİĞER MELEKLER UÇAKLARIYLA DENEMEYE GİRİŞTİLER...
BENİM İŞE YARAMADIĞIMI DÜŞÜNÜYORLAR DEMEK Kİ... AMA BUNA PİŞMAN OLACAKLAR...
BU SIRADA BRAMFORD STADYOMUNUN YAKINLARINDA BİR YERDE...
DÜŞÜNÜN... SEZONUN EN BÜYÜK MAÇI BU. SAHA DOLUP TAŞACAK. MİLYONLAR KAZANILACAK. BU PARA BİZİM OLABİLİR.
MAÇ BAŞLADIĞI ZAMAN KASALAR TOPLANIYOR. İÇERİ GİRİP ADAMLARDAN PARALARI ALACAĞIZ.. SONRA DA FIYTTT... KAÇACAĞIZ.
POLİSTEN NASIL KAÇACAĞIZ BİL? BÖYLE MAÇLARDA SIKI TEDBİR ALINIR.
POLİSİ HESABA KATMIYOR MUSUN?
KATMAZ OLUR MUYUM HİÇ? ONUN DA KOLAYINI BULDUM. İŞTE, BUNUN AYNI BİR HELİKOPTER KİRALAYACAĞIM. KOLAYCA KAÇACAĞIZ...

ARKASI VAR

ZERO X

KAÇAK BİR KATİL OLAN KORGAN, ZERO X'E SIĞINMIŞTI... ORADA İSTEMEDEN MEYDANA GETİRDİĞİ KAZA SONUNDA GEMİ BÜYÜK BİR TEHLİKE İÇİNE GİRMİŞTİ...

HÜCREDEN NASIL ÇIKABİLMİŞ?

KORGAN, SENİN HAYATIN DA BU ÖLÜM-KALIM SAVAŞINA BAĞLI.

YAKITIN BİR KISMINI SİFONLA EMİP DIŞARI ATIYORUM. AMA SİFON YERİNDEN OYNADI...

KORGAN'IN YÜZÜNDE ALAYCI BİR GÜLÜŞ BELİRDİ...

KAPIYI AÇIP İSTEDİĞİM YERE GİTMEK BENİM İÇİN ÇOK KOLAY, DEĞİL Mİ ?..

EVET AMA BU İŞİNE YARAMAZ Kİ...

İSTERSENİZ BEN DE YARDIM EDEYİM

PAUL, ELLERİM KAYIYOR, BASTIRAMIYORUM.

TAMAM PAUL, SONUNDA BAŞARDIK.!

KORGAN'IN DA YARDIMIYLA SİFONU YERLEŞTİRDİLER...

İTİRAF EDİN Kİ, BENİM YARDIMIM OLMADAN ZOR BAŞARIRDINIZ...

ARTIK İŞLERİ BİTMİŞTİ...

ŞİMDİ KAPTAN KÖPRÜSÜNE GİDELİM. HIZIMIZ AZALMIŞTIR ARTIK HER HALDE!

BEN DE SİZİNLE GELEM ?!

ZERO X İÇİN HÂDİSESİZ BİR YOLCULUK BAŞLAMIŞTI...

İRTİBAT MERKEZİNE DURUMLA İLGİLİ RAPOR GÖNDERECEĞİM.

HAYIR... BENİ DÜNYAYA İNDİRECEKSİNİZ

KORGAN

GELECEK HAFTA: ÖLÜM YOLU...

JAVA'DA BİR KÖY MANZARASI : Dünyanın neresinde olursa olsun, hemen hemen bütün köylerde, birbirleriyle ortak yönler bulunur. İşte yukarıda Java'da küçük bir köy evi ve pirinç tarlasını görüyorsunuz. Damların fazla sivriliği olmasa ve evlerin yanında palmiyeler bulunmasa, bu resmin Anadolu'daki herhangi bir köyde çekildiğini sanmak, işten bile değil.

Görgü - Bilgi - Saygı

- Arkadaşlarınızla samimi olunuz, fakat samimilik nezaketi ortadan kaldırmamalıdır. Aile içinde de nezaketten ayrılmamaya dikkat ediniz.
- Geçimsiz bir insan olmayınız.
- Yakınlarınızı rahatsız etmekten sakınınız.
- Evinizin içinde rahatsızlık sebeplerinden biri dağınık olmaktır. Kitaplarınızı, giysi ya da oyuncaklarınızı, işleri bitince toplayıp kaldırınız.
- Başkalarının eşyasını kullanmayınız.
- Ev içinde ortaklaşa kullandığınız şeyleri de kullandıktan sonra yerlerine koyunuz.
- Banyoyu kirli bırakmayınız.
- Kirlettiğiniz yer, eşya veya giysileri kendiniz temizlemeye çalışınız.
- Çevrenizdekilere vakit kaybettirmeyiniz, yemek zamanlarında mutlaka evde bulununuz.
- Misafirliğe giderken de kimseyi bekletmeyiniz.
- Söz verdiğiniz saatte gitmenize imkân yoksa mutlaka haber veriniz.

Haftaya daha başka öğütlerimizi bekleyiniz.

Sebze Üzerine Ne Biliyorsunuz?

● Sebzeler Et Yerini Tutabilir mi?

Hepsi değilse bile, fasulya, nohut, bakla ve mercimek gibi taneli sebzeler besleyici güçleri bakımından etle bir tutulabilirler.

● Hangi Sebzelerde Vitamin Çoktur?

Yeşil sebzeler vitamin bakımından diğerlerinden çok üstündürler. Yeşil salata, marul, hıyar ve domates bunların başında gelir. Sebzelerde genel olarak A, B ve C. vitaminleri vardır.

● Günde Ne Kadar Sebze Yemeliyiz?

Sebzeler genellikle fazla besleyici değildirler, ama bunun yanında çok faydaları da vardır. Yetişkin bir insanın günde 300 - 400 gram sebze yemesi gereklidir.

DEĞİŞİK BİR REKLAM

Minneapolis'in en büyük supermarketlerinden birinin sahibi olan genç bir Amerikalı, mağazasındaki malları satmak için çok değişik reklamlara baş vuruyor. Örneğin binasının bir yüzüne Maurice Ravel'in bir eserinin notalarını yazdırmış. Ayrıca marketin her katında devamlı olarak her çeşit müzik çalınmakta. Bu müzik konusu başlangıçta yönetim kurulunun tepkisiyle karşılaşmış fakat tatbik edilmeye başlandıktan bir süre kararın ne kadar yerinde olduğu meydana çıkmış. Müzik sayesinde süpermarkette plaktan iğneye kadar sürekli bir satış yapılmaktadır.

EN UZUN KAYDIRAK

Dünyanın en büyük kaydırağı Almanya'da bir ormanın içinde. Tıpkı bir yılan gibi kıvrım kıvrım uzanan kaydırak tam 750 metre. Tepeden vadiye inen bu kaydırakta çocuklar ve gençler çok eğlenceli saatler geçiriyorlar. Hatta yaşlı insanların bile ilgi gösterdikleri oluyor bu kaydırağa.

EN ÇABUK KİRLENENE MÜKÂFAT

Yukardaki fotoğrafa iyi bakın. Bunun kadar kirli bir çocuk görmemişsinizdir bugüne kadar. Dokuz yaşında Michael adında bir ingiliz öğrencisi «en süratli kirlenme» adlı yarışmaya girerek birinci olmuştur. Micheal beş dakika içinde otomobil yağıyla ayak parmaklarından başlayarak saçının ucuna kadar kirlenme başarısı göstererek 16.000 lira mükâfat ve sıcak bir banyo kazanmıştır.

PEDALSIZ OLARAK

1817 yılında Karl Drais'in yukardaki fotoğrafta görülen bisiklete benzer «velosipet» adı verilen tahta bisiklet meydana getirmesinden bu yana tam 156 yıl geçti. Drais'ten örnek alan Heinz Nawratil adında bir Alman kendi buluşlarını da katarak ortaya yepyeni tipte bir bisiklet çıkartmıştır. Pedalları olmayan ve ayakların yardımıyla yürüyen bu bisikletle Heinz tam 15 kilometre gitmiştir.

SİYAHLAŞAN MANTAR CÜCELERİ

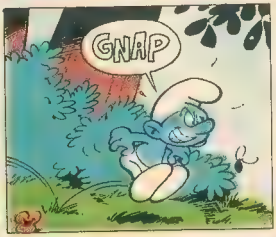

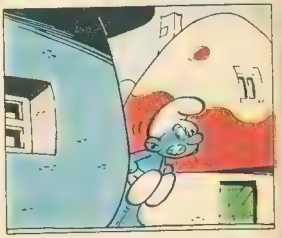

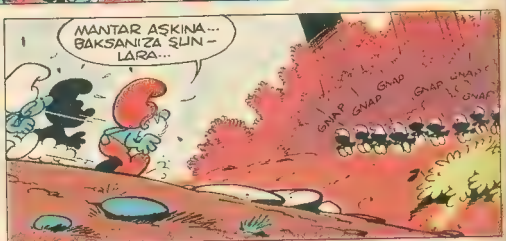

ŞTRUMPLAR

Özet: Mantar Cücelerini eski hallerine döndürebilmek için Mantar dede her çareye baş vurur. Bir cam tüp içine koydukları at arısı, mısır çiçeği tozlarını teneffüs eder etmez rengini maviye dönüştürür. Artık bu korkunç hastalığın çaresi Mısır Gülü tozları panzehir bulunmuştur.

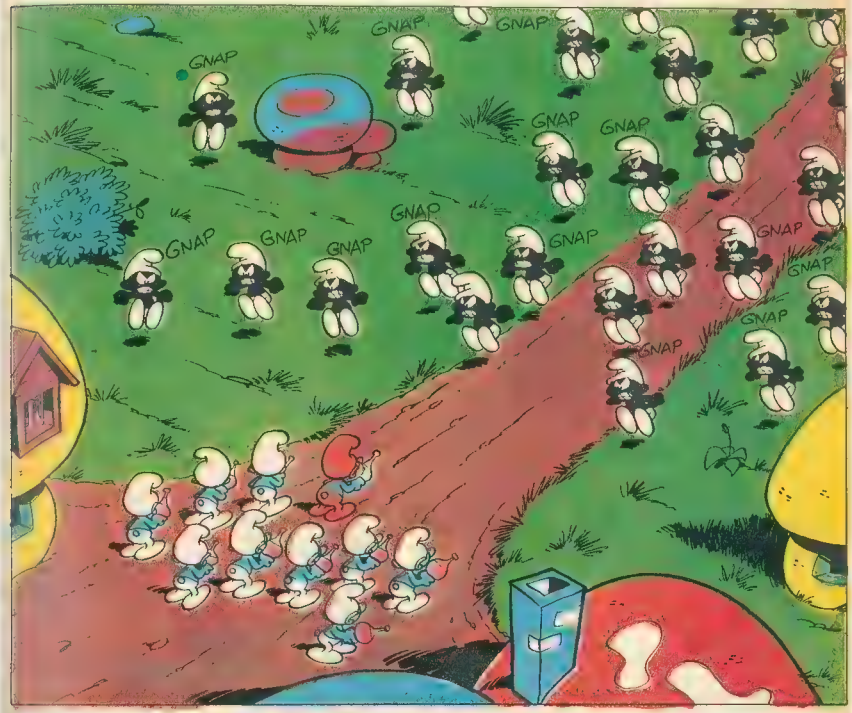

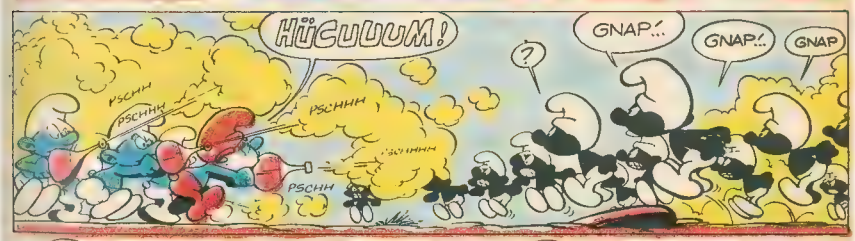

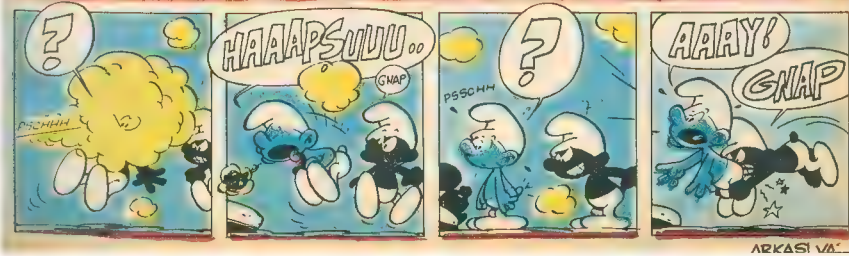

ARKASI VA

KAPTAN KONDOR

BRİON VE DENNY ÇOK İYİ İKİ ARKADAŞTIR. DÜNYANIN 1 NUMARALI DENEME MERKEZİNDE KAPTAN KONDOR'UN EMRİ ALTINDA ÇALIŞMAKTADIRLAR. İKİ ARKADAŞIN BAŞARILARINI KIŞKANAN JORGE, ONLARI ORADAN ATTIRMAK İÇİN BİR TAKIM YOLLARA BAŞ VURUR...

BRİON İÇİN İNİŞ ÇOK GÜÇ OLDU. ARTIK YÖNÜNÜ DEĞİŞTİRMESİ DE İMKÂNSIZ GİBİYDİ...

SERBEST İNİŞ

KARA GÖL

EĞER YANLIŞ YERE İNECEK OLURSAM, Z PROJESİNE KATILACAK KİŞİLERİN ARASINDAN ATILACAĞIM...

BRİON KONTROL MEKANİZMASINA UZANDI...

YERE İNERKEN JET MOTORLARINI ÇALIŞTIRIRIM BU ARADA PARAŞÜTÜ DE KAPAMAM İYİ OLACAK...

KAPTAN KONDOR YAPILAN ÇILGINCA MANEVRAYI SEYREDİYORDU...

ŞUNA BAK... PARAŞİTİ KAPADI. ÇILGIN MI NE?.. YERE ÇAKILACAK...

FAKAT BEKLEDİKLERİ GİBİ OLMADI. BRİON SON BİR GAYRETLE FÜZEYİ YERDEN KALDIRDI...

AMAN TANRIM, BÖYLE BİR MANEVRAYI ÖMRÜMDE GÖRMEDİM. ÇOK İYİ BAŞARDI, AMA BU BAŞARISI BAKALIM UZUN SÜRECEK Mİ?.

KARA GÖL

AYNI ANDA DENNY İNİŞE GEÇMİŞTİ. ARKADAŞI YANLIŞ YERE İNMESİN DİYE ONA ÇARPTI...

AZ SONRA YAVER BURKE YANLARINA GELDİ...

BU HAREKETİNİZLE KORKARIM PU-AN KAYBEDECEKSİNİZ ÇOCUKLAR...

SERBEST İNİŞ

DENNY HEMEN İSYAN ETTİ...

JORGE KASDEN ÇARPTI. ONA CEZA YOK DA, BİZE Mİ VAR?

AZ SONRA JÖRGE DE AYNI YERE İNİNCE BÜRKE HEMEN ONU SORGUYA ÇEKTİ...

ARKADAŞLAR, BRİON'UN ROKETİNE KASDEN ÇARPARAK ONU SAF DIŞI BIRAKMAK İSTEDİĞİNİ SÖYLÜYORLAR. AMA İNİŞİ DOĞRU YAPTIN, BU DEFALIK AFFEDECEĞİZ. TEKRARLAMA.

JÖRGE İLK DEFA OLARAK SES ÇIKARMADAN ARKASINI DÖNÜP UZAKLAŞTI... İKİ ARKADAŞ DA ONUN NİÇİN BU ŞEKİLDE DAVRANDIĞINI MERAK EDİYORLARDI... "Z" PROJESİNİ Mİ BALTALAMAK İSTİYORDU ACABA ?..

SONRAKİ GÜNLERDE ÇALIŞMALARINA DEVAM ETTİLER. YORUCU BİR GÜNDEN SONRA DÖNERLERKEN...

BAKIN, TEST SONUÇLARI AÇIKLANMIŞ ÇOCUKLAR. JÖRGE DE DERECE ALANLAR ARASINDA... SEVİNÇTEN ÖLEBİLİR ARTIK...

MORGAN
BRİON
DENNY
JÖRGE
HARPER
FULLER

SANMAM.. BU DEFA DA BENDEN SONRA GELDİĞİ İÇİN KENDİ KENDİSİNİ YİYECEKTİR.

BRİON VE DENNY İÇİN YORUCU GÜNLERİN SONU GELMEMİŞTİ...

EN SONUNDA BU ÇOK GİZLİ İŞDE ÇALIŞMAYA BAŞLADIK. HAYALLERİMİZ GERÇEK OLDU...

SANTRAL

EVET... "Z" PROJESİNİ HAZIRLAMA GÖREVİ BİZE VERİLDİĞİ İÇİN NE KADAR İFTİHAR ETSEK YERİDİR...

MÜHENDİSLİK MESLEĞİNİN YANI SIRA NİÇİN ÖBÜR TESTLERDEN GEÇTİĞİMİZİ HÂLÂ ANLAYAMADIM.

DERKEN BİR ŞEY GÖRDÜLER...

HEY, ŞURAYA BAK... JÖRGE NE YAPIYOR ÖYLE ?.. ELİNDEKİ ÂLETLE SİNYAL VERİYOR GALİBA...

BRİON HAKLIYDI. AZ SONRA JÖRGE JET-OTOSUNA BİNDİ...

İKİ ARKADAŞ, JÖRGE'Yİ GÖZDEN KAÇIRMAMAYA ÇALIŞIYORLARDI...

HEMEN MEKANİK BALONU HAREKETE GEÇİRELİM. ONU GÖZDEN KAYBETMEMENİN TEK YOLU BU...

ARKASI VAR

İŞPORTACI AHMET

HİKÂYE

Can, mayosunu giyip, kendini küçük küçük dalgaların oynaştığı denize bıraktı. İki yıldan beri yüzebiliyordu. Bunun için de canı hiç denizden çıkmak istemiyordu... Babasının bir yıl önce kendisini bir yüzme okuluna kaydettirmesi çok iyi olmuştu. Böylece şimdi yaşıtları olan arkadaşlarının hemen hepsinden çok daha iyi bir yüzücüydü.

Avukat Ayhan bey, oğlunun hiç bir şeyden mahrum olmasını istemiyordu. Sırf Can için, şehirden oldukça uzak olan sayfiyede yazı geçiriyorlardı. Canan hanım da, Ayhan bey gibi avukattı. Karı koca sabah erkenden evden çıkıp, iş yerine gidiyorlar, gece geç vakit dönüyorlardı.

O yıl ortaokula başlayan Can, ilkokuldan çok daha değişik şartlar altında okumaya başlayınca epey zorluk çekmişti. Her dersin ayrı ayrı öğretmeni oluşu, her dersten ayrı ayrı imtihan notu almak hoşuna gitmiyordu. İşte sırf o yüzden iki dersten de ikmale kalmıştı.

Canan hanım, «Bu yıl yazlığa gitmeyelim,» demişti. «Can orada oyuna dalar ders çalışamaz.»

Ayhan bey eşinin fikrine katılmamıştı. «Can sorumluluğunu bilir,» diyordu. «Hem yanında babaannesi de var, her öğleden sonra ders çalışırsa, bütünleme imtihanlarını kolayca verir.»

Ama gelin görün ki, durum Ayhan beyin umduğu gibi olmadı. Can bütün gün denizde, kumda, arkadaşlarıyla oynuyordu.

Bir gün her zamanki gibi kumsalda oyun oynayan Can, kendi yaşlarında bir çocuğun, elindeki küçük tezgâhı yere bıraktığını ve çekingen hareketlerle soyunup denize koştuğunu gördü.

Çocuğu ilk defa görüyordu. Merakla gidip bıraktığı küçük tezgâhın içinde neler olduğuna baktı. Birkaç çorap, bir düzine mendil, lastik, iplik...

Can bütün bunların ne işe yaradığını merak etti.

O sırada küçük yabancı da yanına yaklaşmıştı. Eski bir havluyla kurulanırken, «Bir şey mi almak istedin?» diye sordu.

Can, «Yoo,» dedi. «Sen bunları satıyor musun?»

Çocuk evet anlamında başını salladı.

— «Peki ama bu sıcakta zor olmuyor mu?»

— «Hayır... Alıştım... Hem çok terledim mi, bu gün yaptığım gibi denize giriyorum.»

Can şaşkın şaşkın çocuğa baktıktan sonra. «Niçin okula gitmiyorsun?» diye sordu.

Çocuk gülerek, «Ben okula gidiyorum,» dedi. «Kışın çalışmam ki... Yalnızca yazın, evde oturacağıma çarşıda işportacılık yapıyorum. Ailem benden para istemiyor, ama ancak yazları çalışırsam benim okumama yardımcı olabileceklerini biliyorum.»

— «Yani baban senin okuman için para vermiyor mu?»

Çocuğun iri kara gözleri hafifçe bulutlandı.

— «O da ne demek? Babam okumam için bana dünyayı verir... Fakat az gelirli bir adam... Ona yardımcı olmayı ben arzu ettim. Kimse beni çalışmam için zorlamadı...»

Can inanmaz gözlerle çocuğa baktıktan sonra, «Kaçıncı sınıftasın?» diye sordu.

— «Orta ikiye geçtim.»

Sonra koluna taktığı saati gösterip, «Bunu da babam sınıfı geçtim diye hediye etti. Güzel değil mi?» dedi. «Sen kaçtasın?»

Can birden nedenini anlayamadığı halde utandı. Yavaşça, «Ben de orta ikiye geçeceğim,» diye mırıldandı. «İki dersten bütünlemeye kaldım.»

O hafta Ayhan bey de, Canan hanım da oğullarının aniden değişmesine pek şaştılar. Can, sabah erkenden kalkıyor, derslerini çalışıyor, sonra da denize koşuyordu.

Ayhan bey, «Ben sana demedim mi Canan,» diyordu. «Oğlumuz sorumluluklarını bilir!» Bilmedikleri şey, Can'ın hayata başka gözle bakmasına sebep olan kişinin yeni arkadaşı işportacı Ahmet olduğuydu.

Eğlencelik

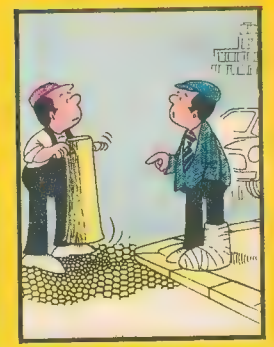

— *«Hayırlı olsun, eskiden ben de bu işte çalışırdım.»*

— *«Sigara dumanından rahatsız olmaman için bu usulü buldum.»*

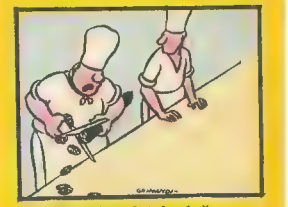

— *«Sucukları böyle doğramak en iyisi!»*

SOKAK KÖPEĞİ

⑫ Yazan: Kemalettin Tuğcu

ÖZET: Ahmet Bey, oğlu Yüksel anasız kalmasın diye Nesrin adında bir hanımla evlenir ve onun kızını da evlâdı yerine koyar. Arzusu olan eve, aldığı bir piyango bileti sayesinde kavuşur; fakat mutluluğu uzun sürmez, bir zaman sonra ölür. Verasetle uğraşmak için emekli bir memur ortaya çıkar, evin huzuru bozulur. Bu işlere dayanamayan Yüksel evden kaçar.

Ama ben dayımın çalıştığı daireye gittim. Kendisini aradım. Bir arkadaşı bana:

— «Yıllık iznini aldı,» dedi. «Bir hafta oldu gideli. Yeni taşındığı evin adresini bilmiyoruz.»

Nereye gittiğini de bilmiyorlardı. Annemin akrabasından ihtiyar bir kadın vardı. Ama onun da nerede oturduğunu bilemezdim.

Bütün gün sokak köpekleri gibi dolaştım. Karabaş da peşimden ayrılmadı.

Tekrar dayımın eski oturduğu apartmana gittim. Kapıcıdan bilgi almaya çalıştım. Bana :

— «Küçük Bey,» dedi. «Taşınırken ben yardım ettim. Ama kamyonla gittik, kamyonla döndüm. Epeyce uzaktı. Şişli'de benim bir hemşerim var. Onu yardımcı almıştık. Sana onun adresini vereyim.»

Bir manav adresi verdi bana. Ama o gün gidemedim. Okulda karneler dağıtılıyordu. Başöğretmenin odasına girdim. Bana:

— «Ha, Yüksel,» dedi. «Senin karneyi evine yolladık. Bu sabah postalandı.»

— «Acaba Karnem nasıldı?» dedim.

— «Evine gelir öğrenirsin. Ama iyi biliyorum ki sınıfta kalanların içinde değilsin. Muavin hanım da bilir.»

Muavin hanıma gittim. İşini bıraktı, defterleri karıştırdı.

— «Gözün aydın,» dedi. «İyi derece ile geçtin. Ama bir daha seneye daha dikkatli çalış.»

Buna sevinmiştim. Muavin hanım elini omuzuma koydu:

— «Yüksel,» dedi. «Sen en uslu, en sakin bir öğrencisin. Dikkat et, sakın değişme. Bak arkadaşlarının çoğu bütünlemeye kaldı. Bir kere insan bütünlemeye kalırsa hem ailesi sıkılır, hem de öğrencinin tatil ayları zehir olur. Haydi güle güle.»

Okuldan çıktım. Köpek peşime takıldı. Peşinde bir köpekle Şişliye gitmek kolay mı? Ne otobüs alır, ne taksi. Çaresiz yürüdüm.

Aradığım adamı kanter içinde buldum.

— «Hüsrev Efendi,» dedim. «Beni Rüstem Efendi yolladı. Geçenlerde bir apartımana taşınırken seni yardımcı almış. Ben o apartımanı arıyorum. Hatırlayabilir misin?»

Adam yüzüme bakıp:

— «Benim öyle bir bildiğim yok,» dedi. «Benim adım da Hüsrev değil. Hüsrev benim yanaşmadır.»

Bizi dinleyen, askerden yeni geldiği başının tıraşından belli olan genç adam:

— «Kenan Beyin evi yakın,» dedi. «Ama evde bir kocakarıdan başka kimse yok. Nah şu apartmanın beşinci katında, sağdaki kapı.

Tarif edilen apartmana gittim. Kapıcı köpeği almadı içeriye. Çaresiz yukarıya çıktım. Kapıyı çaldım çaldım, nihayet dairenin içinde terlik sesleri duydum. İnleye sıklaya çok yaşlı bir hanım kapıyı açtı, yüzüme baktı:

— «Haylaz oğlan,» dedi. «Ne alıp veremiyorsun, bir saattir kapı zır zır ötüyor. Ayıp değil mi?»

— «Affedersin anneciğim,» dedim.

— «Hoşt köpek,» dedi. «Ben senin nereden annen oluyorum.»

— «Teyze kusura bakma,» «Ben Kenan Beyin yeğeniyim.»

— «Kenan Bey de kim oluyor?»

— «Benim dayım işte. Dilara yengemin kocası.»

— «Ben seni hiç tanımıyorum. Dilara benim kızımdır. Kenanla dışarı gittiler.»

Kapıyı kapatıyordu.

— «Teyzeciğim,» dedim. «Hiç olmazsa dayımın adresini ver bana. Çok sıkışık bir durumda kaldım.»

— «Haydi inayet ola.»

— «Teyze ben dilenci değilim. Kenan Beyin kardeşinin oğluyum.»

— «Nenin nesi olduğunu ben bilmem. Senin okuman yazman var mı?»

— «Var teyze, var.»

— «Dur orada, içeriye girmeye kalkma. Ortalığın hali fena, hırlı mısın, hırsız mı? Ben ne bileyim.»

Kapıyı yüzüme kapattı, sonra yine açtı. Elinde bir mektup vardı.

— «Şunu oku bana bakayım,» dedi.

Mektup daha açılmamıştı bile. Kenarını yırttım. Mektubu okudum. Dayım Dilara yengemle Manisa'da olduğunu yazıyordu. Orada Dilaranın teyzesinin evindeymiş.

Ben adres ararken o:

— Okusana be oğlan,» diyordu. «Ne bekletiyorsun beni ayakta.»

Mektubun tamamını okudum. Zarfın arkasındaki adresi bir iki defa okuyup aklımda tuttum. Kadın beni kapının önünden savdı. Aşağıya indim. Zavallı Karabaş bir köşeye sinmiş beni bekliyordu.

Cebimde hiç para kalmamıştı. Düşündüm, taşındım, niha-

yet Belma ablamı görmenin doğru olacağını anladım. Şişli neresi Beyazıt neresi.

Ayaklarıma karasu indi. Nihayet Fakültenin kapısına dayandım. Yere çöküp oturdum. Köpek de yanıma oturdu.

Bekle bekle yok. Bekle bekle yok. Tek tük çıkanlara sordum. Bir kız bana cevap verdi:

— «Kütüphanede olacak. Ben biraz evvel gördüm. Herhalde o da kantinden bir şeyler yemezse dışarıya çıkar.»

Cebimdeki son para ile bir simit aldım. Yarısını köpeğe verdim. Aradan belki iki saat geçti.

Giren, çıkan belli değil.

Kâh ayağa kalkıp uyuşuk dizlerimi oynatarak, kâh çömelip dinlenerek akşamın dördüne kadar bekledim. Nihayet bir grup arasında Belma göründü. Benim gibi Karabaş da onu görmüş, benden önce koşmuştu. Kızlardan biri bağırdı, oğlanlardan biri bir tekme savurdu, ama Belma tüyleri kirlenmiş olan hayvanı tanıdı.

Karşılaştığımız zaman Belma:

— «Nerelerdesin Yüksel,» dedi. «Bu halin ne?»

— «Ne olacak,» dedim. «Üvey anneme sor.»

— «Üvey annene mi?»

Belma çantasından bir mendil çıkardı, birden dolan gözlerini silerken:

— «Eeee, Ahmet Bey,» dedi. «Başını kaldır da kıymetli oğlunun halini gör.»

Sonra bileklerime yapıştı:

— «Bana bak Yüksel,» dedi. «Ben kalkıp Öğrenci Yurduna girecektim. Ama senin çekilip gitmen bana çok dokundu. Yemin ettim anneme. O herif bu eve girerse ben yokum, dedim. Korktu kadın. Hani kafama kodum mu yaparım. Beni çok iyi bilir. Şimdi gelmiyor. Bahçeye girip pencereden konuşuyor. Peki sen neredesin, nedir bu halin.»

— «Ne olacak, dedim. Sokak köpeği işte.»

Belma hırsından deli oldu.

— «Dayına niye gitmedin?» dedi.

— «Dayım yaz tatiline gitmiş. İki gün aradım, adresini buldum. Bir mektup yazacağım, ama param yok.»

— «Yürü eve!»

— «Hayır, katiyen gitmem.»

— «Babanın evi ayol.»

— «Ben oradan kovulurken Nesrin hanım hiç sesini çıkarmadı.»

— «Ne yapsın elin itine. Sinirli kadın. Seni döver diye korkmuş. Yürü gidelim.»

— «Hayır, gitmiyeceğim. Ama dayım gelince beraber geleceğiz.»

— «O zamana kadar ne yapacaksın?»

Çaresiz bir tavırla, «Sokak köpekleri gibi yaşıyacağım,» dedim.

— «Ver bana şu adresi.»

Adresi bir kâğıda yazdım. Belma aldı, «Yarın öğleden sonra burada buluşalım» dedi. Bana da epeyce bir para verdi.

Üçüncü geceyi de açıkta geçirdim.

Belma'nın yıldırım telgrafına ertesi gün bir cevap geldi. Dayım: «Cuma Sabahı Fakültedeyim,» diyordu.

Arada daha bir gün iki gece vardı. Belma'yı dinlemedim. Oradan ayrıldım. Geçen bu günler içinde tam bir serseri olmuştum. Gecenin ayazını, gündüz sırtımı güneşe vererek ısıtıp gidermeğe çalışıyordum. Bana bu sefalet günleri çok zor geldi. Zaman zaman ağladım.

(Devamı var)

Yüksel zorlukla bulduğu Belma'yla üniversite önünde konuştu.

Sihirli Yüzük

17

Özet : Krisi parmağına taktığı antika bir yüzük sayesinde korkaklıktan kurtulur. Babası tarafından canbaz yapmak için kaçırılan arkadaşı Brenda'yı kurtarmaya çalışır. Beraberce kaçıp, Summersand'da bulunan büyükannesinin evine giderler fakat Brenda'nın babası onları orada da bulur.

KRİSİ, BİR ANDA KENDİLERİNİ TAKİP EDEN BAY ŞANTER'İ DE, YAPTIĞI HAREKETİN TEHLİKELİ SONUÇLARINI DA UNUTTU. ONUN İÇİN ARTIK ÖNEMLİ OLAN ÇANTAYI ASILI KALDIĞI DALDAN KURTARMAK, SİHİRLİ SANDIĞI YÜZÜĞÜNE TEKRAR KAVUŞMAKTI...

KRİSİ, BİR ANTİKACIDAN ALDIĞI CESUR LEYDİ JANE KARSBİ'YE AİT YÜZÜĞÜN KENDİSİNE DE CESARET VERDİĞİNE İNANMIŞTI. BİR ARA KAYBETTİĞİNİ SANDIĞI YÜZÜĞÜ BULUNCA SEVİNCİNDEN HAVALARA UÇMUŞTU, AMA BU DEFA DA YÜZÜĞÜN İÇİNDE BULUNDUĞU ÇANTA ELİNDEN KURTULARAK UÇURUMDAN AŞAĞI DÜŞTÜ...

MACAZLI YER

ESKİ ARAÇLARLA YENİ BİR SPOR

BALON YARIŞLARI

İşte İngiltereli balonculardan üçü bir arada, orta yaşı kimseye bırakmıyor.

Spor dünyasında hemen hemen her gün birtakım yenilikler bulunuyor, yeni turnuvalar düzenleniyor. Bunlardan biri de, pek yeni sayılmayan, ama son günlerde çok rağbet bulan balonculuk. Biliyorsunuz balon insanoğlunun gökyüzüyle ilk tanışıklığını sağlayan araçtır. Fazla kullanışlı olmadığı için yerini zeplinle, daha sonra da gît gide gelişen uçaklara bırakan bu araç, son yılların en sevilen spor âletlerinden biri hâline aldı. 1783 yılında ilk olarak kullanılan balonu şimdi gençler birbirleriyle yarış etmek için kullanıyorlar. Her yıl İngiltere'nin geniş parklarından birinde düzenlenen yarışa binlerce İngiliz genci katılıyor. Sadece gençler değil, orta yaşını çoktan geride bırakmış pek çok sporcuya da bu yarışlarda rastlamak mümkün. Ancak belirli bir yüksekliğe kadar çıkılan bu yarışlar zaman zaman tehlikeli de oluyor. Rüzgârın şiddetlenmesiyle kilometrelerce uzaklara uçan sporcuların bu tehlikeşeyden önce önemli olan sadece beyesıyla buluyorlar.

ARMAĞAN
ÇOCUK KLASİKLERİ

SİZLERE ZEVKLE, MERAKLA OKUYACAĞINIZ BİR KİTAP DAHA SUNUYOR:

KARA OK

«Kaçırılan Çocuk», «Define Adası» gibi dünya çocuk edebiyatının başında gelen ünlü romanların yazarı R. L. Stevenson'un büyük serüven romanı!

ARMAĞAN
ÇOCUK KLASİKLERİ ÇOCUKLARA OKUMAYI SEVDİREN KİTAPLAR

BU KİTAPLARDAN SİZDE HANGİSİ YOKSA TEZ ELDEN ALMAYA BAKIN ! GİTTİKÇE AZALIYOR. SONRA KOLEKSİYONUNUZ EKSİK KALIR !

KORKUSUZ KAPTANLAR ● GULLIVER'İN GEZİLERİ ● KAÇIRILAN ÇOCUK ● BİR ÇOCUĞUN HİKÂYESİ (II. baskı) ● ROBINSON CRUSOE (II. baskı) ● POLLYANNA (II. baskı) ● ESRARENGİZ ADA ● BİR EŞEĞİN HATIRALARI ● DEFİNE ADASI ● HEIDI ● KAPTAN GRANT'IN ÇOCUKLARI ● DÜNYA'DAN AY'A ● TOM SAWYER ● KİMSESİZ ÇOCUK ● TOM AMCA'NIN KULÜBESİ ● KÜÇÜK KADINLAR ● GÖKTEN İNEN MELEK ● KARA ELMAS ● İYİ HANIMLAR ● SEKSEN GÜNDE DÜNYA GEZİLERİ ● SOPHIE'NİN BAŞINA GELENLER ● KÜÇÜK ERKEKLER ● ALICE TUHAFLIKLAR ÜLKESİNDE ● JO'NUN ÇOCUKLARI ● BAMBİ ● MERCAN ADASI ● KÖYÜN İKİZLERİ ● MUTLU PRENS ● KİMSESİZ KIZ ● İSVİÇRELİ ROBINSON ● DÖRT ARKADAŞ ● KAHRAMAN FINN ● KARA OK

NEŞRİYAT A. Ş. GENEL DAĞITIM : BATEŞ

Doğan Kardeş

altın ayaklar çiftliği ③

Filim Çekilirken

TANINMIŞ BİR FİLİM ŞİRKETİ, TARİHİ BİR FİLMİ ÇİFTLİKTE ÇEKMEYE BAŞLAMIŞTIR. DORA, STEVE VE RON'DAN BAŞKA FİLİMDE KASABANIN İLERİ GELENLERİNDEN OTELCİ TED'İN OĞLU TOM DA ROL ALMIŞTIR. AMA TOM'UN GAYESİ BAŞKADIR. FİLMCİLERİN KENDİ OTELLERİNDE KALMASI İÇİN, DURMADAN ÇALIŞMALARI ENGELLEMEK İÇİN GAYRET GÖSTERMEKTEDİR.

İŞTE BÜTÜN KAMERA VE SPOT LÂMBALARI BURADA. KİMSE FARKINA VARMAZ!

EVET... BURAYA BİRİNİN GİREBİLECEĞİNİ SANMADIKLARI İÇİN MAKİNALARI DIŞARDA BIRAKTILAR

NE YAPMAYI DÜŞÜNÜYORSUNUZ? BAZILARINI BOZMAYI MI?

İYİ BİLDİN DOSTUM...

FAKAT...

KÜÜT

ÖNÜNE BAK APTAL...

AHH...

O ANDA...

İHİHİHHH!..

GÜRÜLTÜYE UYANANLAR OLDU...

A-İ..A-İİİ... A-İİ..A-İİ..

BU GÜRÜLTÜ DE NESİ?

GÜRÜLTÜYE DORA VE ÇET DE UYANMIŞTI. ETRAFI ARAŞTIRDILAR.

HİÇBİR ŞEY YOK..

GALİBA KÖTÜ NİYETLİ BİRİLERİ İÇERİ GİRDİ, ATLAR BAĞIRINCA DA KAÇTILAR...

BENCE YİNE O TOM'UN İŞİDİR BU. FİLİMCİLERİ KAÇIRMAK İSTİYOR.

BEN GİDİP SENARYOYU EZBERLEYECEĞİM. İYİ GECELER.

HAH HA... UYKU UYU YAMAYACAKSIN DEMEK Kİ...

ERTESİ SABAH TOM KENDİNE YÜKLENEN SUÇU KABULE YANAŞMADI...

NE MÜNASEBET.. BEN AKŞAM EVDE ARKADAŞLARLA BERABERDİM

HA..HA..HA.. BIRAKIN DALAŞMAYI..GÜLDÜRÜYORSUNUZ BENİ...

BUNDAN BÖYLE SORGUYA ÇEKECEĞİN KİŞİLERİN DURUMUNU DA GÖZ ÖNÜNE ALSAN OLMAZ MI?

NE DEMEK İSTİYORSUN, ANLAMADIM

ÖYLE YA, DOSTUMUZ TOM İYİ BİR AİLEDEN... HİÇ O ŞEKİLDE HAREKET EDER Mİ? AKŞAMKİ O SESLER ADİ TAVUK HIRSIZLARININ OLMALI..

O SIRADA YANLARINA GELEN FİLİM YÖNETMENLERİ MÜNAKAŞAYI ÖNLEDİ...

KAVGANIZ BİTTİYSE FİLM ÇEKİMİNE BAŞLAYALIM

...VE LÜTFEN... ÇOK RİCA EDECEĞİM... BUGÜN BAŞIMI AĞRITMAYIN

GÖZÜM ÜZERİNDEN AYRILMAYACAKTOM. EN UFAK HAREKETİNİ KOLLAYACAĞIM.

PEKÂLÂ..PEKÂLÂ. ÇOK KONUŞMA!

TOM O SABAH HİÇBİR AKSİLİK ÇIKARAMADIĞI İÇİN ÇEKİM ÇABUK BİTTİ...

HAYDİ GEL, MOTORLA BİR GEZELİM

HEPİNİZ BİR ŞEYLER YİYİP DİNLENİN. İKİ BUÇUKTA YİNE ÇEKİM VAR.

BAYILIRIM MOTORLA GEZMEYE...

BU GÜNLERİ DE GÖRECEKMİŞİM DEMEKKİ..HAİN ROM.

ÖYLE DEME ÇET... TOM'UN AĞZINDAN LÂF ALMAK İÇİN ONUNLA DOSTOLLUYOR.

HIZLA YOL ALIYORLARDI...

ANLAŞILAN BENİ ÇALIŞMALARDAN UZAK TUTMAK İSTİYOR. AMA İSTESEM ÇİFTLİKTE GECE DE BİR ŞEYLER YAPARIM.

BU SIRADA BAŞKA BİR YERDE...

MORTON, BAK AKLIMA NE GELİYOR... BUNLAR ÇOK AKILLI ADAMLAR. BAZILARINI AYAK ALTINDAN KALDIRIRSAK DAHA İYİ İŞ GÖRÜRÜZ...

ARKASI VAR—

Sizin İçin Bir Test

Kötümser Bir Çocuk musunuz?

Sorulara doğru olarak cevap verdikten sonra, sonuçlara bakıp, karakterinizi anlayınız.

1 — Biraz keyifsiz olduğunuzda, hemen hastalandığınızı mı düşünürsünüz?

Evet - Hayır

2 — Yolculuğa çıktığınızda bir trafik kazası olabileceği aklınıza takılır mı?

Evet - Hayır

3 — Yanınızda ne şemsiye ne de paltonuz varken yağmura tutulduğunuz olur mu?

Evet - Hayır

4 — Sık sık sınıfta kalacağınızı düşünür müsünüz?

Evet - Hayır

5 — Arkadaşınız size yaptığı bir işi gösterse «0 olmaz» mı dersiniz.

Evet - Hayır

6 — Tehlikeli olduğunu bile bile annenizin sözünü dinlemeden denize tek başınıza girer misiniz?

Evet - Hayır

7 — 2000 yılının yaşantısını düşünmek sizi korkutur mu?

Evet - Hayır

8 — Bazen kimsenin sizi sevmediğini düşünür müsünüz?

Evet - Hayır

9 — Kötü bir durumda olduğunuz zaman, buna çare arayacağınıza, yalnızca halinizden şikâyet mi edersiniz?

Evet - Hayır

AKIL KÜPÜ

- Evinizde fareler varsa, göründükleri yerlere, içine nane bulunan torbalar koyarak, onları uzaklaştırabilirsiniz.
- Eğer bir sivrisinek tarafından ısırılmışsanız, yaraya yarım limon sürtün hemen geçer.
- Suluboya veya yağlıboya fırçanızın sertleşmemesi için ucuna bir buz parçası sürtün.
- Kapınız ardına kadar açıldığında, duvara vuruyorsa, yerden 10 cm. yukarıya, duvara bir mantar parçasını çivileyin.
- Peynir kutunuz kötü kokuyorsa, kutunun içine biraz kekik koyun.
- Kurabiye veya tuzlu bisküvilerinizi ısıtmak istiyorsanız, üzerlerine nemli ipek kâğıdı sarıp, birkaç dakika hafif ısıdaki fırına koyun.
- İçi kürklü çizmelerinizi yıkarken, her birinin içine küçük bir top koyarak kürklerin ıslanmasını önleyebilirsiniz.

AH ŞU GARİP DÜNYA!..

Gazete ve dergilerde hemen hemen her gün garip icatlardan, garip danslardan kısacası bir sürü garip işten söz ediliyor. Bu arada ortaya tek ayak üstünde zıplama sporları, yunuırtayı kırmadan yarışma oyunları çıkıyor. Geçenlerde Amerika'da bu garip sporlara bir yenisi daha eklendi. Oldukça güç bir spor bu... Basketboll.. Canım basketbolun güçlüğü de nerede diyeceksiniz. Ama bu bildiğimiz basketboldan değil. Oyuncular, sirk akrobatları gibi tek tekerlekli, acayip bir bisiklete biniyorlar, sonra da sahanın ortasında pedal çevirip, topun peşinde oradan oraya gidiyorlar. Eh oldukça eğlenceli, ama işin içinde düşüp de oyundan çıkarılmak da var... Gerçekten dediğimiz kadar zor bir spormuş değil mi?

10 — Bir işle meşgulken neşeli şarkılar mırıldanır mısınız?

Evet - Hayır

TEST SONUÇLARI :

3-6 ve 10'uncu sorular hariç hepsine evet demek gerekirdi. Her doğru cevap için bir puan sayın. Toplam puanınız:

0-1 ise: Hayatı pespembe görüyorsunuz. Her şey sizi mutlu ediyor. Bu da her zaman doğru değil.

2-3 ise: Arada sırada moraliniz bozuluyor. Bundan normal bir şey olamaz.

4-5 ise: Ne iyimser ne de kötümsersiniz. İkisinin arasını bulmak çok güzel.

6-7 ve 8 ise: En ufak bir şey sizi mutsuz ediyor. Biraz hareketli olun. Her şeyin bir çaresi vardır.

9-10 ise: Bu koyu kötümserliğinizle yalnız kendinizi değil çevrenizi de sıkıyorsunuz. En kısa zamanda bu kötü huyunuzdan kurtulmaya çalışın.

ARIYORUZ

Doğan Kardeş 'in Çevireceği Bir Fotoromanda Oynamak İstemez misiniz?

Okuyucularımızın devamlı istekleri karşısında sizler için bir fotoroman yayınlamaya karar verdik. Ünlü çocuk romanları yazarı Kemalettin Tuğcu'nun hikâyesini hazırladığı bu romanda oynayacak yıldızların yine sizin aranızdan seçilmesi en iyisi olacak. 6 ile 12 yaş arasındaki okuyucularımızın katılabileceği yarışma sonunda kazanan kardeşler Kemalettin Tuğcu'nun romanında rol alacaklar. Yarışmaya katılabilmek için arka kapağımızda yayınlayacağımız beş kuponu toplamanız yeter. Kuponları ve resimlerinizi ne şekilde yollayacağınızı ilerki sayılarımızda daha etraflıca anlatacağız.

Soldan Sağa: 1 — Aşınmış. 2 — Tüzeyi uygulayan devlet örgütleri .3 — Ayakkabı derilerinden. 4 — Hindistan'da tapınılan bir hayvan. 5 — Tersi kümes hayvanlarından. 6 — Tersi filim çekilen yer. 7 — Temelsiz eğreti yapı. 8 — Aydınlık. 9 — Yönetim bakımından kendine göre bağımsızlığı olan büyük il. 10 — Vapur odası.

Yukarıdan Aşağıya: 1 — Emekliye ayrılan savaş gemimiz; ilâve. 2 — Bayağı; Turistik bir ilçemiz. 3 — Samsun'un ilçelerinden, Atlarda olan mankafa hastalığı. 4 — Meydan; Ekilen toprak alanı. 5 — Kuzu gibi bağırmak; Asker. 6 — Düşüncesizce ortaya atılan; köpeğin iki ayak üzerine kalkması.

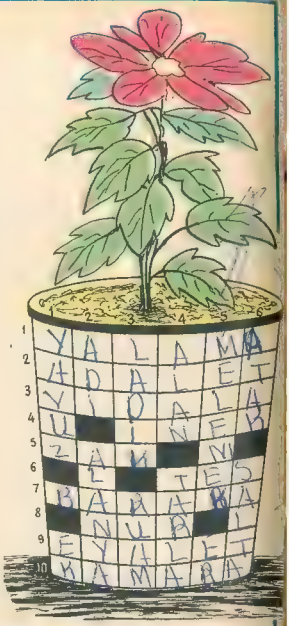

İşte size çok basit bir bilmece... Palyaço amcayı labirentin bir başından, diğer başına götürebilir misiniz?

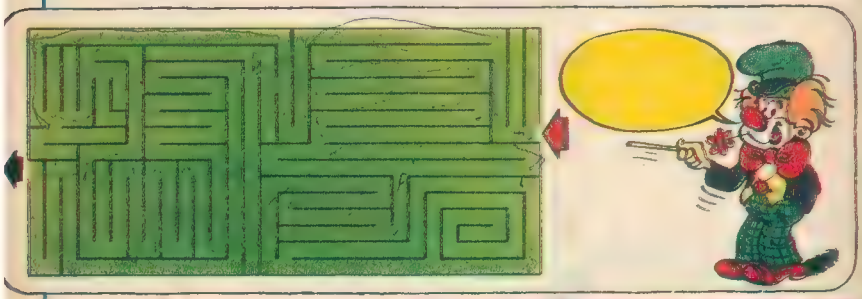

Yandaki resimde noktalı yerleri karalayın, bakalım karşınıza ne çıkacak... Ama resmi karaladıktan sonra yan çevirip bakarsanız daha iyi olur.

(Çözümler 31. sayfada)

SİZİN FIRÇANIZDAN

EV
Alâaddin Küçükdeveci (16 yaş) İst.

RESİMLERİNİZLE ŞEHİRLERİMİZ

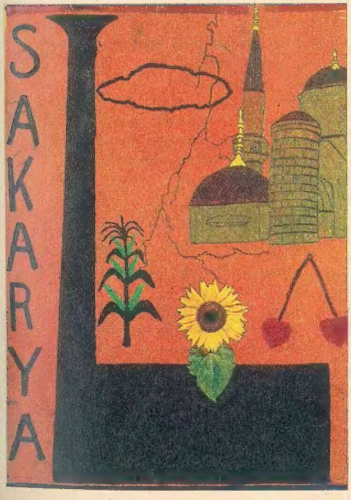

SAKARYA
Fatih Kekevi

Marmara Bölgesinin Kocaeli Çatalca bölümünde 404.078 nüfuslu bir ilidir. Yüzölçümü 4.457 km. karedir. Merkezi Adapazarıdır. Ovalık alanlar geniş yer tutar. Sakaryada Akdeniz-Karadeniz iklimi birbirine karışır. Buraya adını veren Sakarya en önemli akar suyudur. Bu nehir il sınırları içinde Geyve suyu, Alaçam deresi, Mudurnu çayı çark gibi kolları vardır. Endüstride ise oldukça ileridir.

ORMANDAKİ HAYVANLAR
Meberra Lengerli (14) Denizli

İLKBAHAR
Aydın Güzü (8 yaşında)

BİRAZ DA GÜLELİM

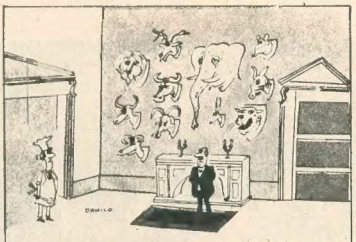

— «Beyefendi, tavuğu kesmeye gelir misiniz?»

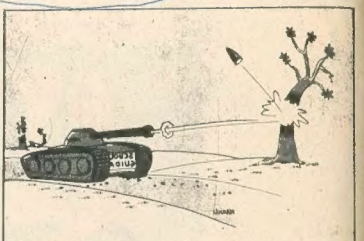

— «Nişan almayı ne zaman öğreneceksin be adam?»

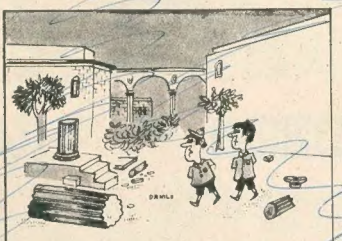

— «Aman çabuk buradan kaçalım... Biz yaptık sanmasınlar...»

— «Elinde tek balon kaldığı zaman ne kadar sıkılıyorum bilemezsin.»

NASREDDİN HOCADAN SEÇMELER

EŞEK ÖLÜNCE

Ölüm Tanrı'nın emri
Hocanın evini de dağlayıp geçti
Alıp gitti karısını elinden
Birkaç gün kederlendi Hoca
Yas tuttu
Derken ardından eşeği öldü
Hoca gene keder!
Gene yaslı gene üzgün
Bir gün iki gün üç gün
Günlerce yas tuttu Hoca, ağladı
Günleri haftalar haftaları aylar kovaladı
Gülmedi yüzü Hocanın bir türlü
Herkese merak düştü

— «A Hoca bu nasıl iş
Karın öldü üç günde unuttun
Aylar var ki eşeğini anıyorsun»

— «Nasıl anmıyayım
Nasıl yüzüm gülsün
Karım ölünce herkes geldi yanıma...
Başın sağ olsun Hoca ne yapalım
Ölüm Tanrı'nın emri ağlama
Sana daha gencini
Daha iyisini alırız dedi
Fakat eşeğim ölünce
Kötüsünü alırız bile diyen çıkmadı yerine.»

Kutlu Adalı

bu hafta Doğan Kardeşler

DOĞUM GÜNÜ HEDİYELİ BU SAYFAMIZA KATILMAK İÇİN: Ad ve soyadınızı, doğum yer ve tarihinizi, ev adresinizi yazıp, doğum gününüze 2 ay kala 2 vesikalık fotoğrafla birlikte **«DOĞAN KARDEŞ — Bu hafta Doğan Kardeşler sayfası — P. K. 1146, İSTANBUL»** adresine postalayınız.

Özcan Çıkrıkçı
Ankara 24.7.1960

★Timurhan Gür
Gaziantep 24.7.1961

Attilâ Yavuz
İstanbul 24.7.1963

Kıvanç Bosüter
25.7.1968

Refika Bilgin
Ankara 26.7.1962

★Suzan Gül
Ankara 26.7.1966

★Canseri Kılıççote
Ankara 27.7.1963

F. Mehtap Pasin
Erzincan 27.7.1963

Yeşim Savaş
Ankara 27.7.1964

Ercüment Karakaya
28.7.1963

★Gülçin Okay
İzmit 28.7.1963

N. İclâl Fidan
Pınarhisar 28.7.1964

M. Tahir Akovalı
Ankara 28.7.1966

Zühre Özçuluk
İstanbul 28.7.1966

Selçuk Zeren
İstanbul 28.7.1970

Mukadder Boztepe
İstanbul 29.7.1964

Ercüment Sun
1960

Turgay Cömert
Erbaa 1961

OYUN EĞLENCE BİLMECE ÇÖZÜMLERİ

• Noktalı yerleri tam olarak karaladıysanız, karşınıza bir papağan çıkacaktı.

Soldan Sağa: 1 — Yalama. 2 — Adalet. 3 — Vidala. 4 — İnek. 5 — Zak. 6 — Tıs. 7 — Baraka. 8 — Nur. 9 — Eyalet. 10 — Kamara.

Yukarıdan Aşağıya: 1 — Yavuz; Ek. 2 — Adi, Alanya. 3 — Ladik, Ruam. 4 — Alan, Tarla. 5 — Melemek, Er. 6 — Atak. Salta.

Doğan Kardeş
HAFTALIK ÇOCUK DERGİSİ

Pazartesi günleri çıkar.
23 TEMMUZ 1973
Sayı : 30 Sıra No. 914
Yıl : 28 Cilt : 2

Sahibi ve Yazı İşleri Müdürü :

ŞEVKET RADO

Yazı İşleri ve İdare :

Divanyolu, Türbedar Sokak 22 İSTANBUL ★ Doğan Kardeş P. K. 1146 - İSTANBUL ★ Telefon : **27 95 10 (Santral) ★** Dağıtım ve Abone: **Bateş Baylik Teşkilâtı Cağaloğlu, Molla Fenâri Sokak 1 - İSTANBUL**

ABONE ŞARTLARI

Yurt içi adi posta, yıllık: **70 TL. ★** Altı aylık: **35 TL." ★** Yurt dışı adi posta, yıllık: **110 TL. ★** Altı aylık: **55 TL. ★ Yurt dışından abonelerini uçakla isteyenlerden bulundukları ülkeye göre ayrıca uçak ücreti alınır. Adres değişikliği için 100 kuruşluk posta pulu gönderilmelidir. ★ YAPI ve KREDİ BANKASI'nın şube ve ajanslarından abone kaydolunabilir.**

DİZİLDİĞİ ve BASILDIĞI YER :

Doğan Kardeş Matbaacılık Sanayii A. Ş.

Gönderilen yazı ve resimler iade edilmez.

İLÂNLARINIZ İÇİN İLÂN SERVİSİMİZE MÜRACAAT ETMENİZİ RİCA EDERİZ.

Tel. : 27 95 10

FOTO ÇAKIR

CELAL KANDEMİROĞLU